

En förare över klättringen på

Simonsberget

(Tunaberg)

Erik Kuiper

v. 0.6.0

2010-06-16

Inledning

Denna förare är en av flera som jag har och håller på att ta fram för att publicera på nätet. Den senaste utgåvan kan alltid hittas på <http://www.linkopingsklatterklubb.se/index.php/forare.html>.

Hittar du något fel eller vill göra något tillägg till föraren så mejla mig så för jag in det i nästa version. Av praktiska skäl kan jag bara föra in material där upphovsrättsinnehavaren ger mig obegränsad rättighet att förändra och publicera det insända materialet.

/Erik Kuiper (forarerik@gmail.com)

Klippan

Klippan vetter mot sydväst, är ca 50 meter högt och består av sprickrik granit. Berget har många hyllor, detta medför att de flesta lederna är ganska korta.

Vägbeskrivning

Kör E4an mot Nyköping. Vid avfart 132 (trafikplats Kungsladugården) sväng av mot Oxelösund och väg 53. Följ vägen mot Oxelösund i 3 km och sväng sedan höger mot Nävekvärn. Följ vägen i 9 km och sväng vänster mot Buskhyttan och Tunabergs kyrka. Efter 5 km då ni har kommit in i Koppartorp och passerat raden av hus till höger om vägen så sväng in på parkeringen skyltad "Simonsbergets Naturreservat". Kommer ni till Tunabergs kyrka så har ni åkt för långt.

För GPS-ägare så ligger parkeringsplatsen på norr 58° 38' 36,3", öster 16° 54' 23,4" (WGS84).

Firningsankare

Eftersom flera träd skadats då rep dragits ner efter firning så har det under hösten 2008 satts upp fasta firningsankare på lämpliga platser i närheten av de vanligaste firningsplatserna (se dig omkring så hittar du kanske ett). Om möjligt har dessa placerats så att de kan användas som standplats och topprepsankare, men detta har inte varit prioriterat. Ankaren består av två limbultar. Dessa bör vara försedda med dubbla Maillon länkar (10mm) - i syfte att undvika slitage på de fasta bultarna. Det är förbjudet att placera egna bultar på berget!

I och med detta så är det inte längre tillåtet att fira ner genom att lägga ett rep runt ett träd.

Access

Simonsberget ligger i ett naturreservat vilket innebär några få begränsningar vad gäller klättrandet.

Klättring, borstning av leder och byte av bultar får endast ske på etablerade leder. Det är ej tillåtet att montera permanenta firningsankare på träd.

Tältning inom reservatet får endast ske mellan eldningsplatsen och torrdasset och högst under två dagar i följd. Tältning får också ske på den öppna marken som ligger strax utanför reservatet, nära eldstaden.

Eldning får endast ske på särskilt iordningställd plats som är markerad med skylt. Enbart utlagd eller medhavd ved får användas.

Håller SKF anslutna klubbar och/eller auktoriserade instruktörer kurser om max 2 dagar som följer utbildningskommittens normer skall man anmäla sitt arrangemang till SKF:s kansli senast 1 vecka efter att kursen hållits. Specificera då antal deltagare, instruktörer, antal dagar, om man övernattat vid klippan och typ av kurs. Missar man detta riskerar man att förverka sin rätt att vara vid berget i kurssammanhang.

Särskilt tillstånd skall sökas till alla övriga arrangemang såsom möhippor, svensxor, teambuilding, lägerverksamhet m.m. Även kurser som är längre än 2 dagar kräver tillstånd i förväg. Detta för att samordning ska kunna ske och att flera större arrangemang inte sammanfaller tidsmässigt.

När man ansöker om tillstånd att hålla kurs/verksamhet vid Simonsberget skall följande uppgifter lämnas: arrangör, antal deltagare, instruktörer, antal kursdagar, om man övernattar vid klippan och kurstyp. Dessutom skall instruktörernas kompetens specificeras kort. Tillståndet debiteras med en avgift på 200kr (debiteras ej vid ev. avslag). Detta skall betalas till SKF:s PG 673265-5 i efterhand.

De som har kurser och eller verksamhet vid Simonsberget förbinder sig att ta reda på och följa SKF:s miljöpolicy. Denna finns att hitta i Accesshandboken.

Aktuell information kan alltid hittas på Svenska klätterförbundets hemsida (<http://www.klatterforbundet.se/accessdatabasen.php?id=28&sid=82&subsida=2&lan=D>).

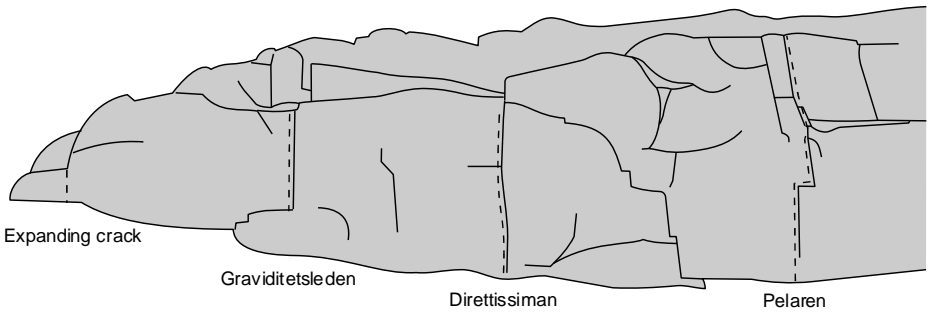
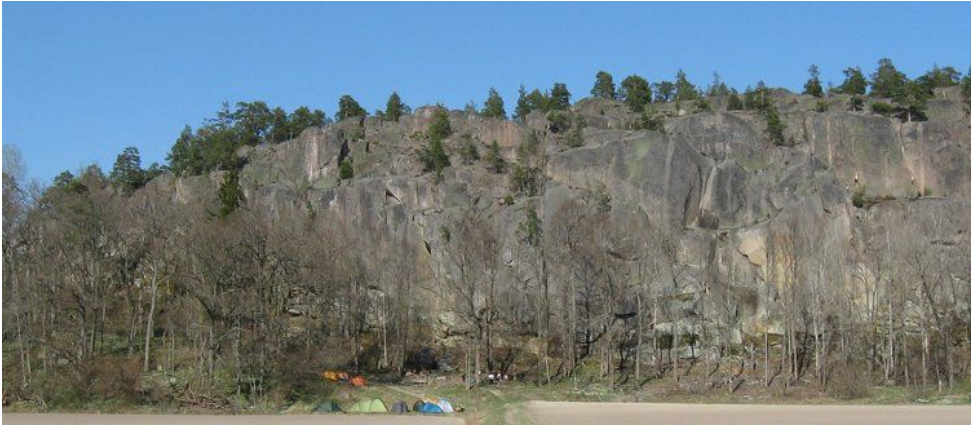

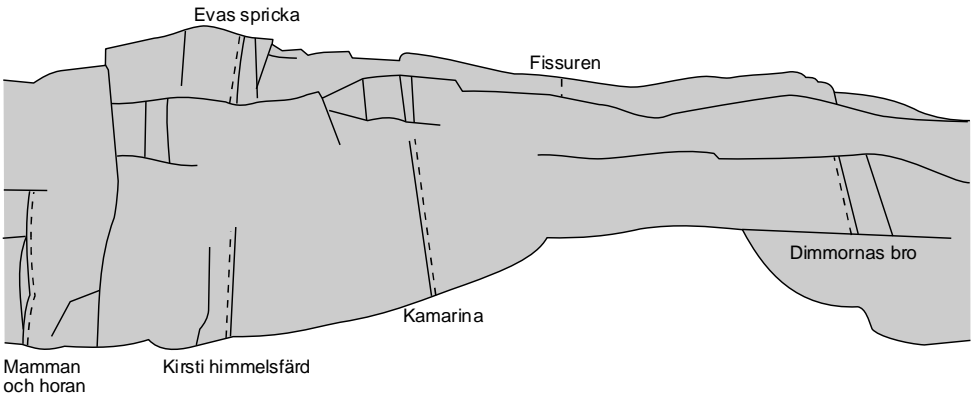
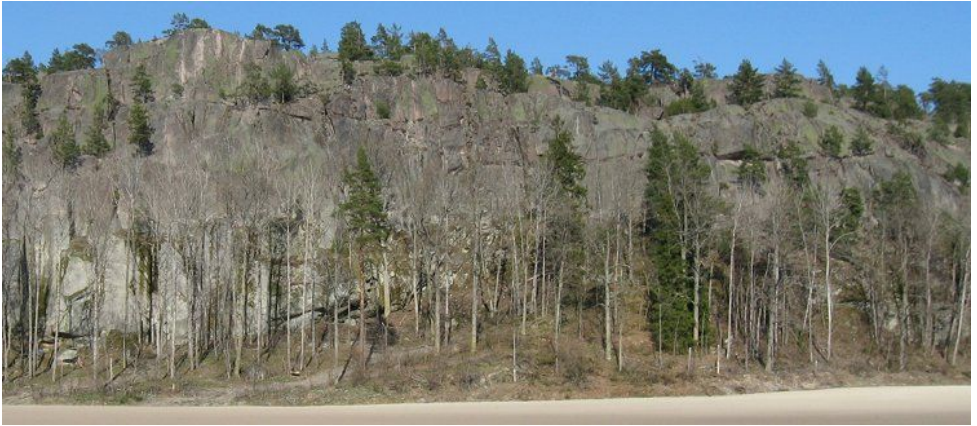

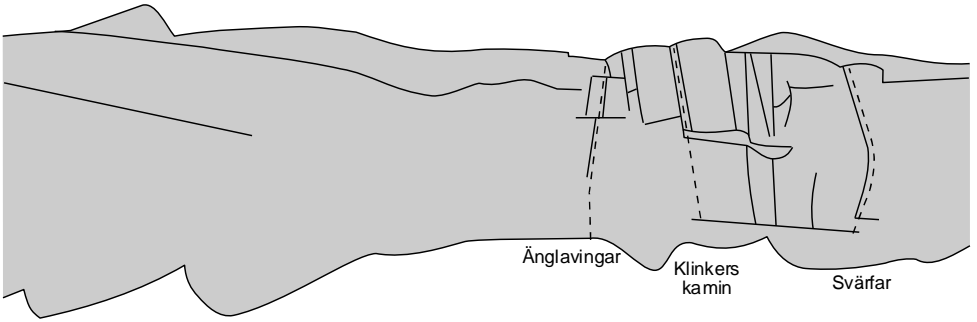
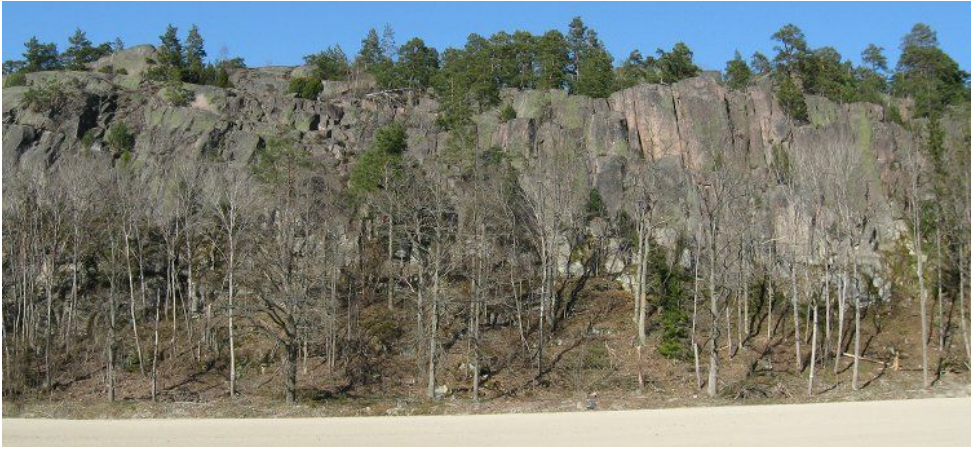

Västra utmarkerna

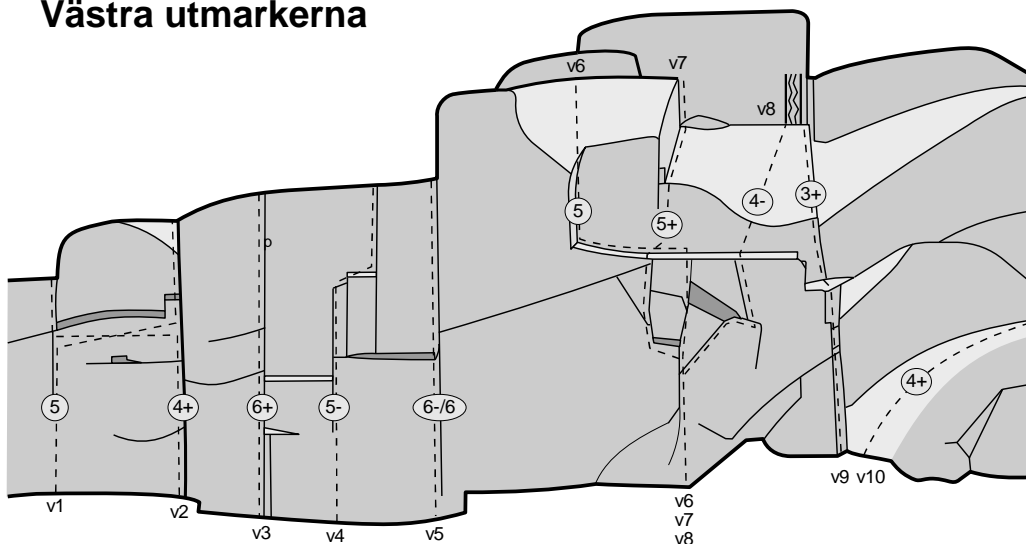

v1 Takhyllan 5 10m

Bertil Dahlin
träd
Först upp till taket. Traversera sedan höger till den breda sprickan och avsluta rakt upp i den.

v2 Barnsängen 4+ 11m

Börja i den breda prickan upp till taket. Traversera sedan vänster för att gå upp på en liten hylla till vänster om taket.

v3 Öönskat utfall 6+ 10m

mix, 1pt

v4 Bertils dilemma 5- 10m

Bertil Dahlin, Åke Danielsson

v5 Expanding crack * 6-/6 10m

Lars Grankvist
träd
En kort ansträngande laybackspricka.

v6 Paté och mockasiner 5 12m

Harr Sporrevik, Lars Widell (1986)
träd
Gå först rakt upp. Uppe på hyllan traverserar man vänster till diedret och sedan upp. Diedret är tveksamt säkrat med en mikrokil.

v7 Huvudlöst 5+ 12m

Bertil Dahlin, Erik Esseen (1988)
träd
Först lite avig klättring under taket och sedan upp för en kort vägg innan det blir att tassa i ett svahörn.

v8 Blockundret 4- 12m

Bertil Dahlin, Sune Nyström

v9 Solo light 3+ 12m

Bertil Dahlin

v10 Svagt med krita 4+ 7m

Bertil Dahlin

Graviditetsdistriktet



Graviditetsdistriktet

- | | | | |
|---|---------------------|--|-------------------|
| g1 Spårlös färdse
Bertil Dahlin, Erik Esseen (1988) | 5+6-
trad | g7 Mazurka på klippkanten
Bertil Dahlin, Arne Hellström | 5-
trad |
| g2 Spårlös ränsel
Bertil Dahlin
Alternativinste | 4-
trad | g8 Snuskhyttans hållplats
Bertil Dahlin, Fredrik Rilde | 6
trad |
| g3 Twist
Erik Essen, Bertil Dahlin (1988) | 5/5+
trad | g10 T9 | 5
trad |
| g5 Niagara
Kalle Persson | 5
trad | g11 Graviditetsleden * | 4+
trad |
| g6 Tango på tå
Bertil Dahlin
Efter den första lätta klättringen så är det några meter med känslig svaklättring där man kan sakna något säkringslägg innan man kommer upp till den avslutande sprickan. | 5
trad | Börjar egentligen nere vid marken en bit till höger om den nu markerade starten, men alla startar ändå vid trädet. | |
| | | g13 Antikonception
Per Normark, Per Calleberg (1986) | 6-
trad |
| | | g14 Ricks utsteg *
Rick McGregor, Eric Grund (1979) | 6
trad |

8m

Himlasängsregionen

- h1 Direttissiman **** **5+**
trad
De flesta klättrar endast biten till tallen. Ledens andra halva över svat är lätt.
- h2 Skräckslagen** **5**
Bertil Dahlin (1989) trad
Travers längs kanten av svat. Det rekommenderas att sätta en säkring högt innan traversen påbörjas.
- h3 Direttissimans sva** **5+**
Hans Hellström trad
Det sägs att det går att säkra mitt på svat.
- h4 Il treno** **A2+/5**
aid, övre del trad
Delen på svat har graden 5. Många som tror de har klättrat *Direttissimans sva* har egentligen klättrat andra delen av *Il treno*.
- h5 Fegisleden** **4**
Bertil Dahlin, Justus Stern trad
- h6 Himlasängen** **5**
trad
Travers på sva.
- h7 Himlataket** **7**
Hans-Christian Doseth (1981) trad
- h8 Himlahörnet** **7+**
Hans-Christian Doseth (1981) trad
- h9 Grooves in the house** **7+**
trad
Jon Brint
- h10 Vino tinto** **A2**
aid
- h11 Anders förfall** **5+**
Anders Karlsson trad
Klättras lämpligen i två replängder där stand görs vid trädets.
- h12 -**
För att komma upp från *Anders förfall* till *Trapp*.
- h13 Tripp** **6-**
Anders Lundahl (1980) trad
Efter lite lättare klättring avslutas leden med en fin laybackspricka i ett dieder.
- h14 Trapp *** **6+**
Birger Hedlund (1981) trad
Snarare neråt 6 för långa personer.
- h15 Trull** **3**
trad
- h16 Ett anständigt kliv** **6+**
Rikard Hedman, Birger Hedlund mix, 2bb (2006)
Först en mantling som följas av en svatravers för att avslutas med lite vanlig svaklättring.
- h17 Borta med vinden** **6b+**
Rikard Hedman, Birger Hedlund (1981) sport, 4bb (2006)
Ligger till höger om *Trapp*.

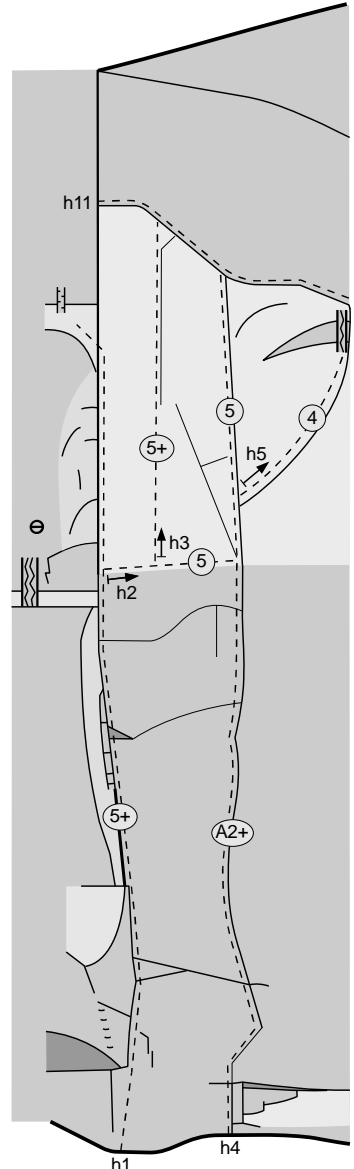

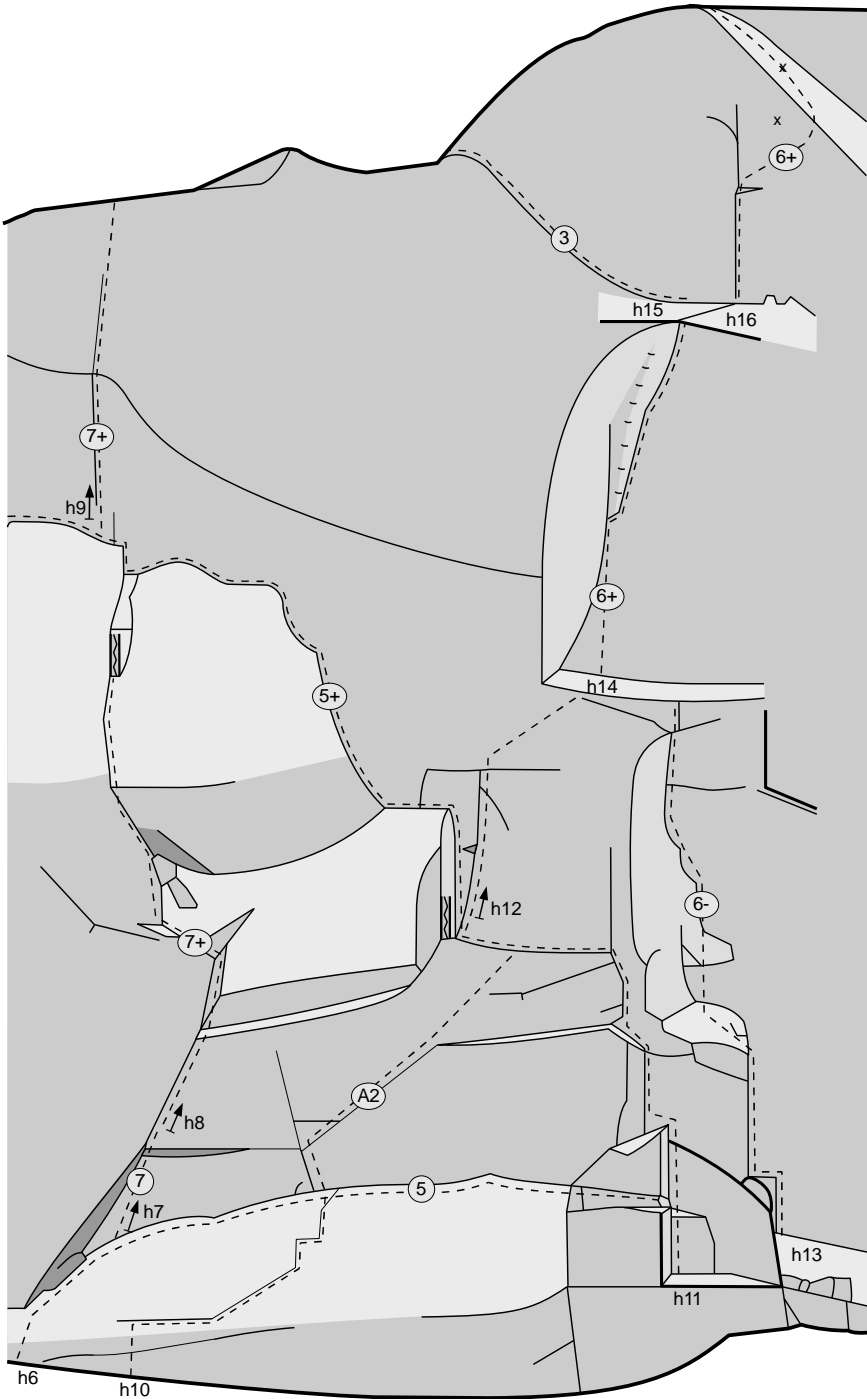

Mamman och horan-området

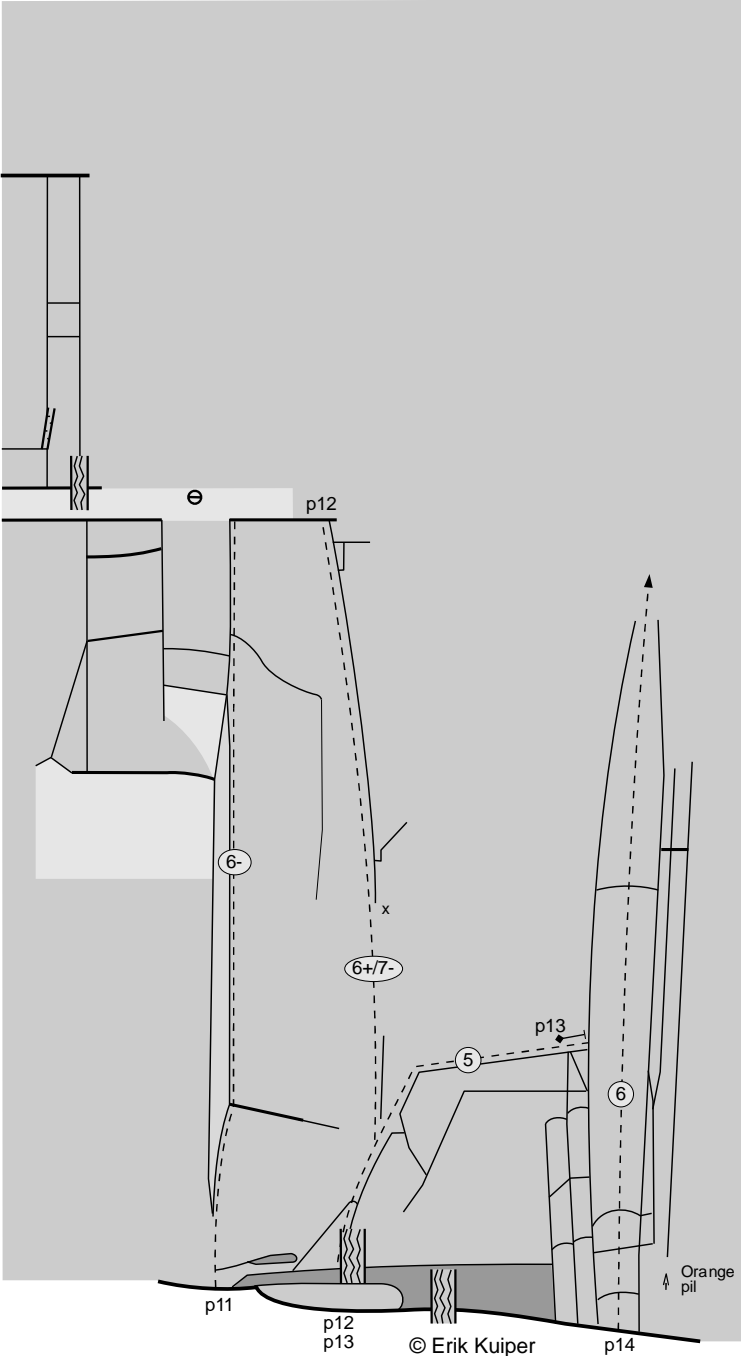

Pelaronrådet och Mamman och horan-området

- p1 Tromboner i vildmarken *** **6**
Rikard Hedman (1980) mix, 1pt
Först en fin spricka och sedan ett svahörn.
- p2 Pelaren **** **5- 11,10,14m**
Tas lämpligen i tre repor.
Första repan går upp till björken på hyllan. Den består av många flak som låter lite ihåliga.
Andra repan går upp till den stora avsatsen. Efter man har hasat sig upp på pelaren så är det osäkert tills man kommer tillbaka till sprickan.
Tredje repan till toppen av berget går i en fin jamspricka.
- p3 Stressolid** **6+**
Rikard Hedman, Birger Heedlund (~1982) trad
- p5 Janusirisana** **6+**
Rikard Hedman, Birger Heedlund (~1982) trad
- p6 Grace's hörn** **5+**
trad
Inne i hörnet.
- p7 Doseths pelarutsteg** **7+**
Hans-Christian Doseth trad
- p8 Lufffinger** **7b**
Johan Luhr sport, 4bb
- p9 Ståfinger **** **7-**
Rick McGregor, Eric Grund (1979) trad
- p11 Mamman och horan **** **6-**
trad
Först ett kruxigt insteg och lite svaklättring för att sedan bli ett excellent dieder.
- p12 Sutenöten** **6+/7-**
Niklas Björnerstedt, Lars Widell (~1985) mix, 1bb (2006)
- p13 Horungen** **5**
trad
Lämpligt insteg till *Sörmlandsleden* för de som ännu ej behärskar 6.or. Då den ansluter till *Sörmlandsleden* har den sjunkit till grad 5+. Varning för repdrag.
- p14 Sörmlandsleden** **6**
trad
Starten markeras av en orange pil. Leden blir lättare ju längre upp man kommer. Denna egenskap gör den mindre populär, vilket gör att leden inte hålls ren. En sektör är en bra partner för tillfället. Leden går ända upp till Toppen.

Toppen

- t1 Hugo** **5** **11m**
trad
- t2 Josefin** **5-** **10m**
trad
Finare än Hugo.
- t3 Till vänster om toppsprickan** **6+**
trad
- t4 Toppsprickan *** **6-**
trad
- t5 Blyga läppar** **5**
Lars Widell (~1981) trad
Utsteget är svårsäkert.
- t6 Vad pojkar vill ha** **6+**
Peter Brohlin, Per Calleberg (1987) mix, 3bb
- t7 Evas spricka *** **5**
trad
Utsteget är rätt polerat.
- t8 Fräcka händer** **4** **12m**
trad
- t9 Tramsiga tår** **5-**
trad

Toppen

För att komma till toppen är det enklast att gå upp längs Sörmlandsleden på bergets vänstra sida. Följ sedan leden till ni kommer till Simonsbergets topp. För att komma till instegen är det enklast att gå ner till höger om lederna (sett nerifrån).

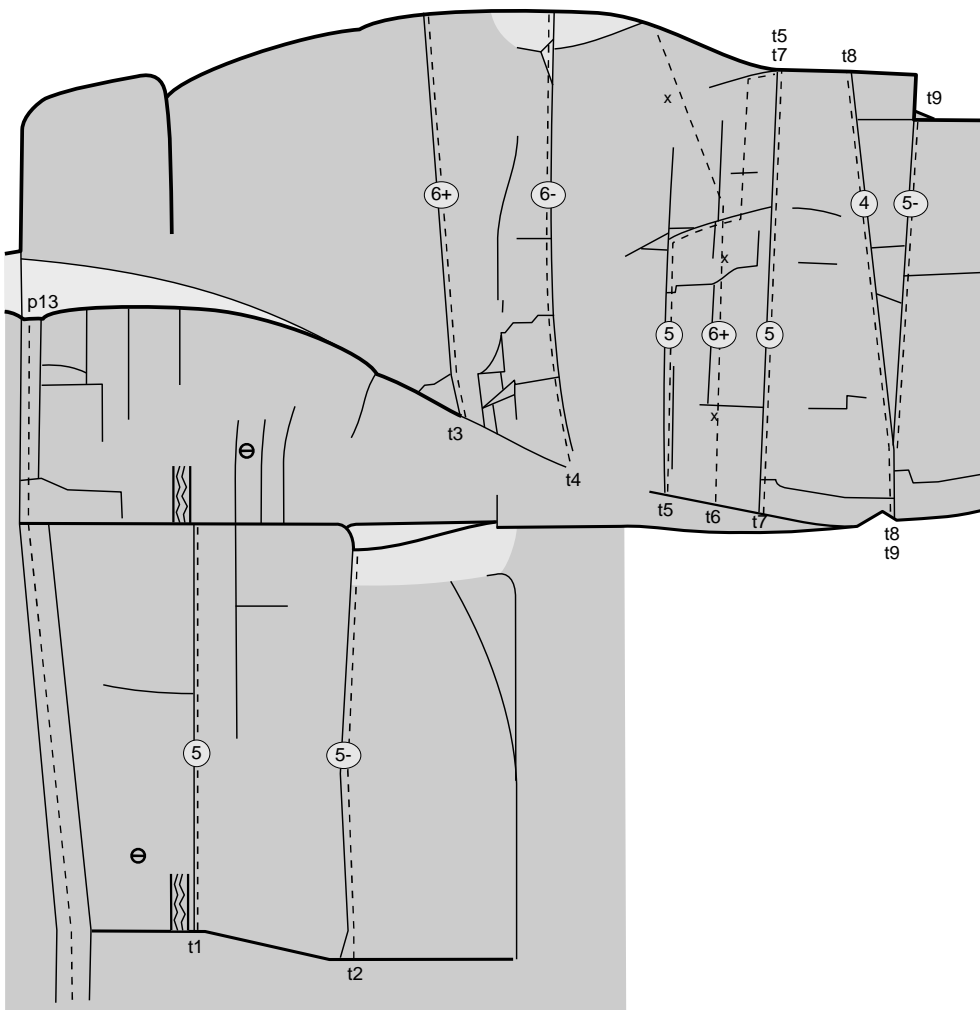

Under Toppen

- u1 Barres de Tunberg *** **6**
Lars Grankvist (~1982) trad
- u2 Kirsti himmelfärd *** **6- 17m**
Jan Pålsgård (1981) trad
Det krävs bitvis lite omsorg och gärna lite småsaker för tillfredsställande säkring.
- u3 Zack** **5-**
Sune Nyström, Bertil Dahlin trad
Den naturliga fortsättningen av *Kirsti himmelfärd*. Avslutas precis under *Fräcka händer* med ett ankare. Knepig instieg och sedan lättare svaklättring. Det går inte att lägga så många säkringar som din mamma vill.
- u11 Kamarina *** **5+ 24m**
Justus Stern (1987) trad
Börjar i en större spricka för att sedan gå över ett sva och upp i en fin spricka.
- u12 Fritt kaffe** **4+ 10m**
Justus Stern (1987) trad
- u13 Notan** **5+ 10m**
Justus Stern (1987) trad

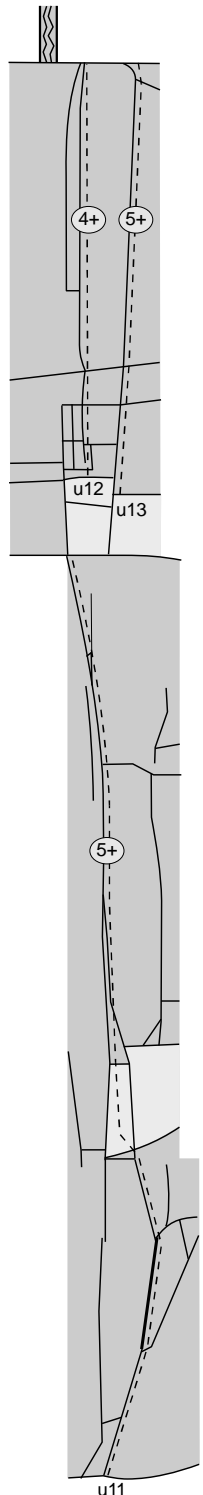
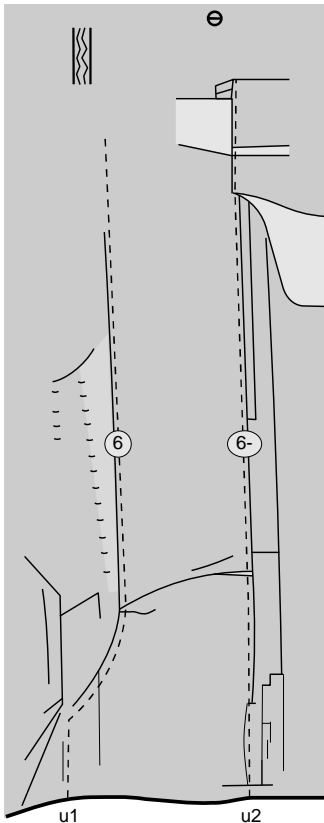

Fissurplattan

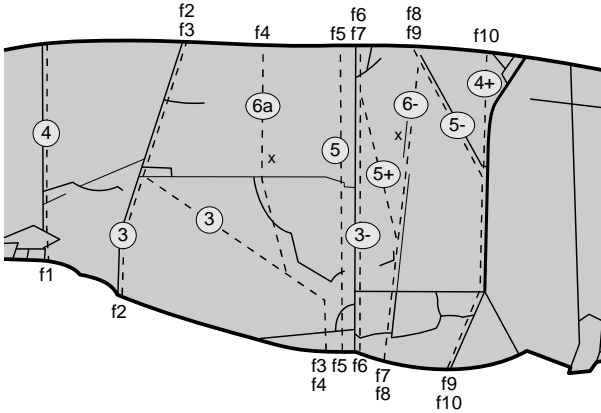

f1 Svettman Bertil Dahlin	4 trad	6m	f6 Fissuren	3- trad	8m
f2 Nej till krita Bertil Dahlin	3 trad	7m	f7 Jansson Bertil Dahlin, Ulich Segner (1989) Delar bult med <i>Anonym</i> .	5+ mix, 1bb	9m
f3 Krithatarens söndagspromenad Bertil Dahlin	3 trad	10m	f8 Anonym Bertil Dahlin, Ulich Segner (1989)	6- mix, 1bb	9m
f4 Delikatessen Per-Elof Lidström	6a sport, 1bb	9m	f9 Lottas spricka Per-Elof Lidström (1982) Lite småsaker är bra att ha för att säkra leden.	5- trad	9m
f5 Svaskön Bertil Dahlin, Arne Hellström (1989)	5 trad	8m	f10 Människans kamp med björken	4+ trad	8m

Säkras i *Fissuren* sprickan, vilken dock inte får användas för klättringen.

Dimhyllan

- d1 Dimmornas bro** 5 12m
Kristian Johansson, Karin Malmberg trad
- d2 Sista man hem** 5 14m
Per-Elof Lidström, Kalle Persson (1982) trad

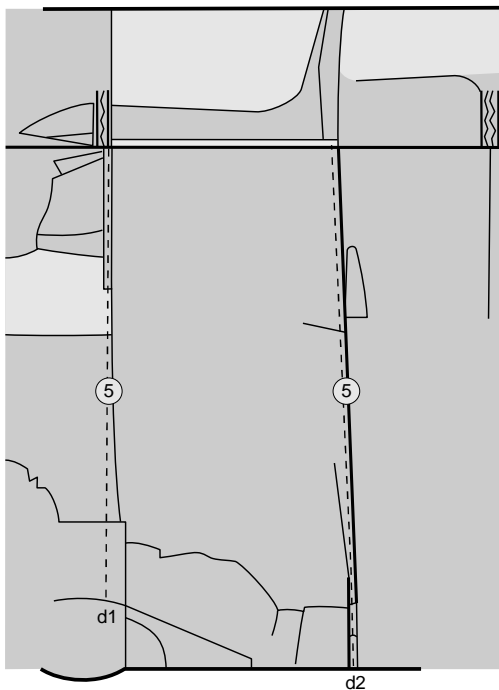

Änglamarken

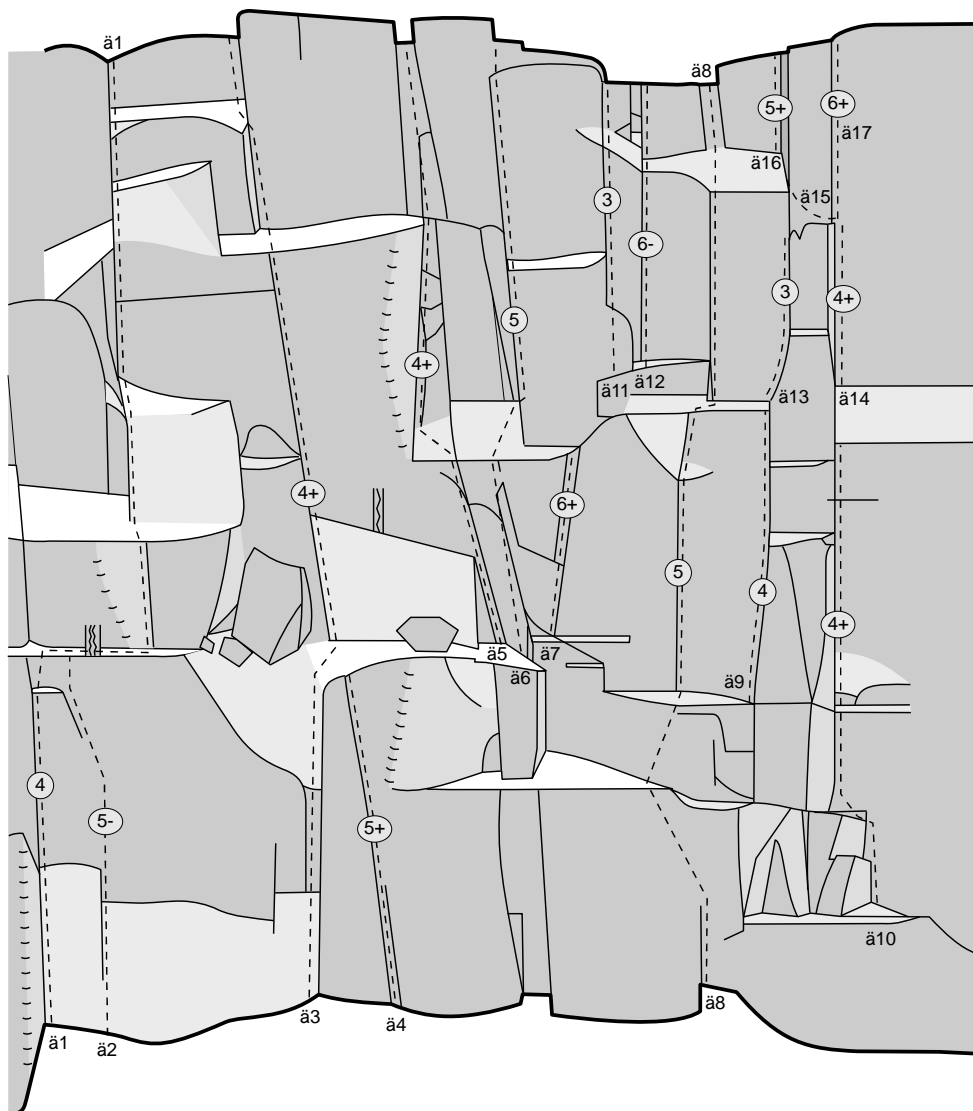

Klinkers kamin och Svärfarsområdet

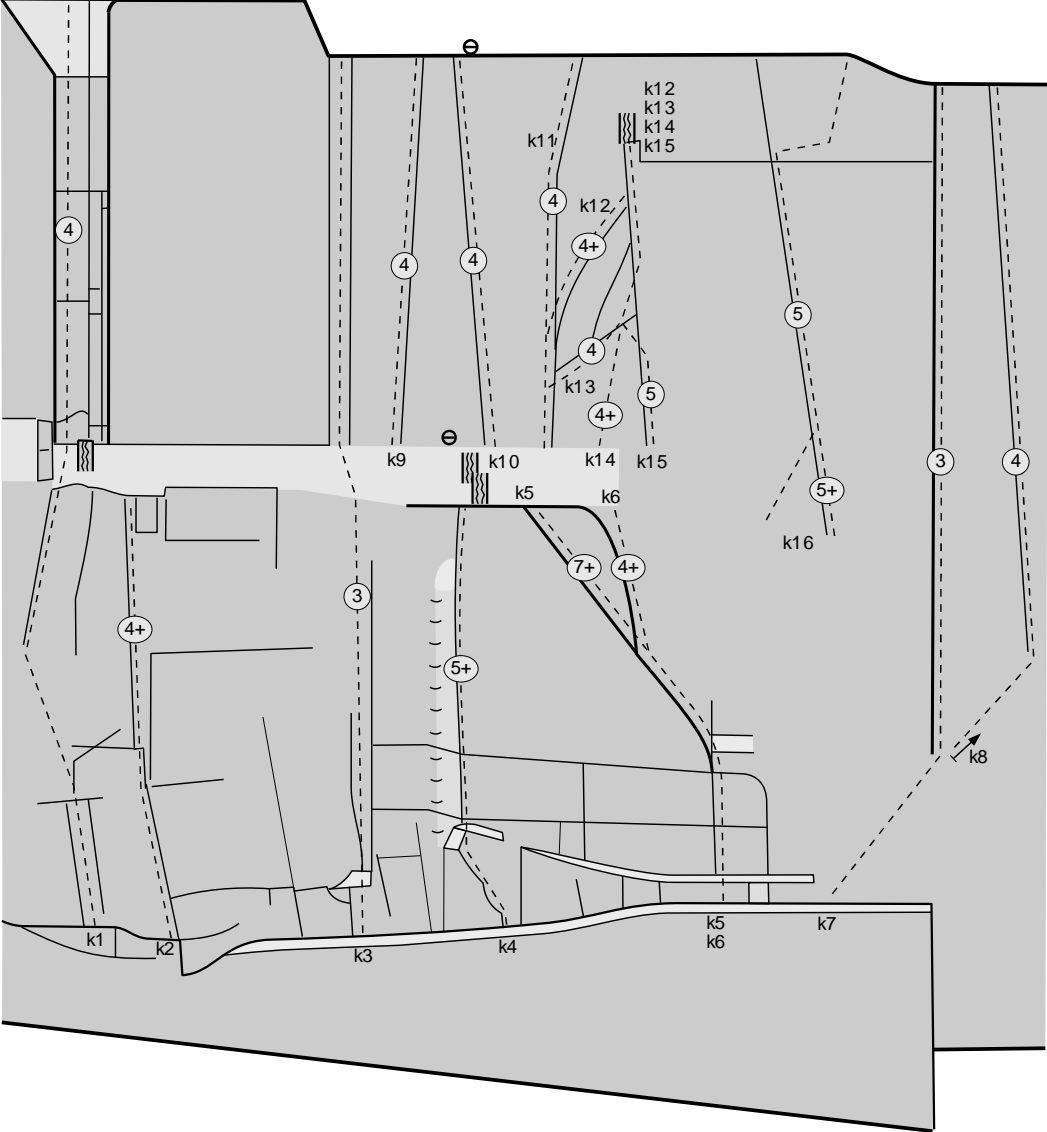

Änglamarken och Klinkers kamin

- ä1 Änglamark** **4**
Bertil Dahlin, Sune Nyström trad
- ä2 Skarmans förslag** **5-**
Bertil Dahlin, Lars Heijkensköld trad
- ä3 Rötter** **4+**
Arne Hellström, Bertil Dahlin, Mattias Järemo trad
- ä4 Keruben** **5+**
Justus Steen (1988) trad
Bra alternativt insteg till *Änglavingar*.
- ä5 Vägra raggarna bensin** **4+**
Bertil Dahlin, Arne Hellström trad
- ä6 Pelle Stanslös** **5**
Mattias Järemo, Bertil Dahlin (1989) trad
- ä7 Berätta om dig själv** **6+** **7m**
Patrik Alseby (1988) trad
- ä8 Änglavingar *** **5** **7,7,6m**
Justus Steen (1988) trad
Ett enkelt och ointressant diederinsteg för att sedan bli två korta men fina sprickor. Det går att scramble upp till första sprickan via insteget till *Flickornas vattenmelon*er.
- ä9 FPU** **4**
trad
- ä10 Flickornas vattenmelon** **4+** **12m**
Första hälften enkel klättring sedan ett dieder.
- ä11 Kassörens escape** **3**
trad
- ä12 Knäckebrödssmulor** **6-**
Patrik Alseby (1988) 6-
- ä13 Folkpartiet** **3**
trad
- ä14 Christinas kakbit** **4+**
trad
Diederklättring tills pelaren tar slut.
- ä15 Tigersprånget**
Lite balans och mod. Är lätt att säkra med en mikrokamkil.
- ä16 Harsprånget** **5+**
trad
Ett kort överhängande dieder.
- ä17 I väntan på Grankotten** **6+**
Lars Grankvist (1983) trad
- k1 Klinkers kamin** **4**
Olle Klinker trad
Ofast associerar folk bara namnet till kaminbiten av leden, men leden går ända nere från marken. Trots namnet så blir det inte att nyttja någon kaminklättring.
- k2 Bertils layback** **4+**
Bertil Holmqvist trad
Ett finare insteg till kamin delen av *Klinkers kamin* än Klinkers kamin insteg till kamin delen.
- k3 Stenknäcken** **3**
trad
- k4 Krisches hörn** **5+**
Kristian Johnsson, Monica Johnsson (~1982) trad
- k5 Crack** **7+**
D. Bidner, B. Hedlund trad
- k6 Röda halvånen** **4+**
trad
- k7 Svärfar **** **3**
Bertil Holmqvist trad
Lång och behaglig jugklättring.
- k8 Svärmor** **4**
trad
Lite ojämn och om man inte har små säkringar så kan ett par av kruxen kännas osäkrade.
- k9 Gorillan** **4**
trad
- k10 Sprickan** **4**
trad
- k11 Hörnet** **4**
trad
- k12 Gurksimmet** **4+**
Bertil Dahlin, Lars Heijkensköld trad
- k13 Gurkan** **4**
trad
- k14 Gurkan, variant 1** **4+**
trad
- k15 Gurkan, variant 2** **5**
trad
- k16 Skarmans kanelur** **5 alt. 5+**
Erik Skarman, Kristian Johnsson (org.) trad
Bertil Dahlin, Erik Essen (1988, högra insteget)
Originalinsteget är att gå in i leden från vänster. Graden är då 5. Det högra(raka) insteget ger grad 5+.

Justus filurer

Justus filurer ligger precis till höger om Svärfar och Svärmor. Under klippan ligger ett stort sva.

- | | | |
|-----------|---|----------------------|
| j1 | Alexis Corner
Bertil Dahlin, Åsa Michaelsson
Lätt gräsbevuxen. | 5+
trad |
| j2 | Lasses Figur
Lars Widell (~1983) | 5
mix, 1pt |
| j3 | Lasses Fissur
Lars Widell (~1983) | 6-
trad |
| j4 | Justus filur
Lars Widell (~1983) | 5-
trad |

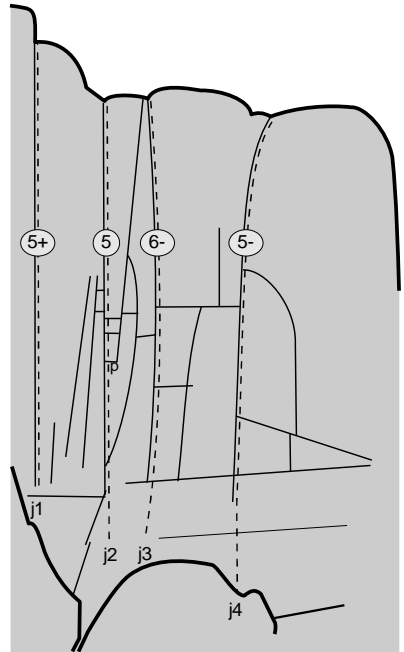

Ovanför Justus filurer

Ovanför Justus filurer ligger denna lilla klippa. Vid klippans fot går stigen nedför berget.

- | | | | |
|-----------|--|-------------------|-----------|
| j6 | I väntan på filuren
Justus Stern | 4+
trad | 7m |
| j7 | Delicato
Justus Stern | 5
trad | 7m |
| j8 | Berras oborst
Lars Grankvist, Staffan Ericsson | 7-
trad | 7m |
| j9 | Suboptimerad invertsstruktur
Bertil Dahlin | 6-
trad | 7m |

